Общественно-политическая газета Карачаево-Черкесии

День Республики

Газета издается с 4 июля 1918 года

Интернет-версия издания: www.denresp.ru

Цена в розницу свободная.

№ 86-87 (19587) | 2017 г. | Суббота 10 июня

На Пушкинском балу

ШЕСТОГО июня, в день рождения великого русского поэта Александра Сергеевича Пушкина, в РГБУ «Карачаево-Черкесская республиканская детская библиотека им. С. П. Никулина» прошел Пушкинский бал.

Его действующими лицами были читатели библиотеки - дети из пришкольных лагерей гимназий № 5 и № 9 города Черкесска и студенты республиканского колледжа культуры и искусств. Таким образом, они не просто «окунулись» в эпоху первой трети девятнадцатого века, но и познакомились с азами канувшего в Лету этикета: как правильно здороваться, знакомиться, приглашать на танец и т. д. Галантность подростков и неотразимость их партнерш в розовых бальных платьях облагородили атмосферу мероприятия.

К празднику, девизом которого стали слова Пушкина «Чтение – вот лучшее учение!», была открыта книжно-иллюстративная выставка, посвященная его творчеству...

Окончание на 3-й стр.

СЕГОДНЯ В НОМЕРЕ

С ПРАЗДНИКОМ!

12 июня — День России. С праздником жителей Карачаево-Черкесии поздравляют первые лица страны и республики.

Стр. 2.

«РЕШЕНО.ОНЛАЙН»

Этот портал поможет жителям КЧР быстрее найти отклик на свои жалобы и решить различные проблемы, с которыми мы сталкиваемся в повседневной жизни.

Стр. 3,4.

ЗАНЯТИЕ ОТ ДУШИ И ДЛЯ ДУШИ

Более 500 тысяч человек посетили в прошлом году Тебердинский государственный природный биосферный заповедник. Сегодня все большую популярность приобретает туризм экологический, познавательный. Об этом и многом другом - беседа с заместителем директора заповедника по экопросвещению Юрием Саркисяном.

Стр. 4.

«В ГЛУБИНЕ ПЕВУЧИХ КЛАВИШ...»

Лучших гармонистов и доулистов Карачаево-Черкесии определяли на днях на республиканском фестивале-конкурсе «Сердце моего народа в глубине певучих клавиш», проходившем в республиканской столице. Каковы итоги?

Стр. 9, 11.

ДУХОВ ДЕНЬ В АРХЫЗЕ

В народе издавна говорят: «С Духова дня не с одного неба, а даже из-под земли тепло идёт»; «Не верь теплу до Духова дня». А что это за праздник — Духов день? И как его нынче отметили в Нижнем Архызе?

Стр. 9.

С праздником!

Уважаемый Рашид Бориспиевич и жители Карачаево-Черкесской Республики!

Поздравляю вас с Днём России!

Многие поколения наших предков своим самоотверженным трудом, волей, талантом и вдохновением создавали великую державу, приумножили ее культурный, духовный потенциал, защищали от врагов.

Эти традиции патриотизма и гражданственности, стремление к свободе и справедливости служат для нас надежным нравственным ориентиром. Помогают добиваться поставленных целей по имя Отечества и его достойного будущего. Желаю вам успехов и всего самого доброго!

Президент Российской Федерации
В. В. ПУТИН.

Уважаемый Рашид Бориспиевич и жители Карачаево-Черкесской Республики!

Поздравляю вас с Днём России!

Это один из самых молодых государственных праздников, который олицетворяет новую Россию.

Сегодня он объединяет миллионы людей. Всех, кто искренне любит свою Родину, стремится сделать ее современной, благополучной и безопасной.

Уверен, что наша слаженная работа, целеустремленность и ответственность помогут осуществить намеченные планы и обязательно добиться успеха.

Желаю вам здоровья, удачи и всего наилучшего!

Председатель Правительства
Российской Федерации
Д. А. МЕДВЕДЕВ.

Уважаемый Рашид Бориспиевич и жители республики! Поздравляю вас с Днем России!

12 июня - особая дата в новейшей истории страны, символизирующая единство нашего многонационального народа, общность целей и задач. Всех нас объединяет стремление видеть Россию сильным, свободным, процветающим государством. Сохраняя верность традициям патриотизма и гражданственности, укрепляя социально-экономический и духовный потенциал Отечества, вместе мы сможем преодолеть любые вызовы непростого XXI века. Желаю вам успехов, мира и благополучия!

Председатель Совета Федерации
Федерального Собрания РФ
В. И. МАТВИЕНКО.

Дорогие жители Карачаево-Черкесии!

Примите самые искренние поздравления с государственным праздником – Днем России!

С принятия Декларации о государственном суверенитете России началась новейшая история нашей страны – период непростых решений и кардинальных преобразований, радостных дней и событий, достижений и исторических побед.

Успехи, которых удалось достичь нашей стране, - это результат труда миллионов россиян. Каждый на своем месте – в сфере образования и здравоохранения, промышленности и сельском хозяйстве, воспитывая детей или обеспечивая безопасность сограждан, занимаясь другими полезными и необходимыми делами, вносит весомый вклад в развитие и процветание нашей Родины.

Сегодня под руководством Президента России Владимира Путина мы последовательно и успешно реализуем поставленные задачи, главные из которых – ускорение экономического роста, социальная стабильность, защита прав и свобод граждан, забота о благополучном будущем для наших детей.

Жители Карачаево-Черкесии искренне любят свою Родину – Россию, доказывая свою преданность стране созидательным трудом на общее благо, своими достижениями во всех сферах, инициативностью и отличными результатами.

Пусть Великая Россия всегда будет сильной и процветающей державой, пусть каждый житель нашей многонациональной Родины будет счастлив жить и трудиться на родной земле.

Желаем крепкого здоровья, благополучия, мира, добра, согласия, успехов каждому жителю Карачаево-Черкесии и России!

Глава Карачаево-Черкесской Республики
Р. Б. ТЕМРЕЗОВ.
Председатель Народного Собрания
(Парламента) Карачаево-Черкесской
Республики
А. И. ИВАНОВ.
Председатель Правительства
Карачаево-Черкесской Республики
А. А. ОЗОВ.

Минкавказ России окажет поддержку

В Москве в ходе рабочей встречи министра РФ по делам Северного Кавказа Льва Кузнецова, первого заместителя министра Одеса Байсултанова с Главой Карачаево-Черкесии Рашидом Темрезовым обсуждались вопросы практической реализации проекта по созданию инновационного медицинского кластера на территории КЧР.

Еще одна тема встречи - реализация проекта по закладке садов интенсивного типа в Карачаево-Черкесии, который входит в Госпрограмму развития СКФО до 2025 года. Министр дал позитивную оценку темпам и подходу республики к реализации этого проекта, который, по сути, возрождает культуру садоводства в Карачаево-Черкесии не только промышленным способом, но и через личные подсобные хозяйства жителей республики.

Присутствовавший на встрече руководитель проекта Айдын Ширинов сообщил, что компания продолжит активно высаживать сады в разных районах республики, общая площадь садов к 2019 году составит 1000 гектаров.

Учитывая хорошие перспективы реализации проекта, министр поручил инвестору при участии ОАО «КРСК» до 2019 года построить оптово-логистический центр для хранения плодовой продукции и завод по производству шпалерных опор для садов и виноградников на территории республики.

Пресс-служба Главы и Правительства КЧР.

Коротко

■ В мэрии Черкесска в четвертый раз за последние три года провели церемонию распределения земельных участков между многодетными семьями. В этот раз в рамках Закона КЧР «О бесплатном предоставлении участков гражданам, имеющим трех и более детей» наделы земли площадью 6 соток получили 36 семей. Всего же на сегодняшний день в республиканской столице, сообщает пресс-служба мэрии г. Черкесска, по 6 соток бесплатно получили 246 многодетных семей. В реестре на получение земли - еще 584 семьи.

■ С яркой победой на прошедшем в Москве чемпионате мира АСМ «Витязь» поздравил нашего земляка - мастера спорта международного класса Азамата Кочкарова министр физической культуры и спорта КЧР Рашид Узденов. Азамат завоевал золотую медаль в дисциплине «жим лежа без экипировки» не только в весовой категории 110 кг, но и в абсолютном первенстве.

ЭХО НЕДЕЛИ

Рустам ДЖАТДОЕВ, заместитель министра физической культуры и спорта КЧР:

- Меня, как человека, имеющего непосредственное отношение к спорту, радует, что впервые на территории Карачаево-Черкесии, в поселке Новый Карачай Карачаевского района, проходит чемпионат России по борьбе на поясах. К нам съехалось более 300 спортсменов из 25 регионов страны. Это очень значимые соревнования, так как из победителей соревнований будет сформирована сборная России, которая выступит на чемпионате мира по борьбе на поясах. Спортсмены, занявшие с первого по четвертое места, получат звание мастера спорта.

Евгения ОВЧАРЕНКО, музыкант, г. Черкесск:

- На днях прочитала статью, опубликованную в газете «Коммерсант», где говорится о том, что Правительство РФ приняло законопроект, который разрешает россиянам продавать мусор на переработку. Одобренные поправки предполагают введение льготного тарифа за раздельный сбор мусора, что позволит снизить расходы ЖКХ. Ожидается, что к 2019 году регионы перейдут на новую схему обращения с отходами. Документ также разрешает домохозяйствам напрямую заключать договоры с транспортировщиками и переработчиками для продажи вторсырья. Инициатором законопроекта выступил Минстрой РФ. На следующей неделе документ будет направлен в Госдуму. Если данный законопроект будет принят, возможно, обращение с мусором у нас в стране будет более цивилизованным. А что касается нашей республики, то, вероятно, мы избавимся от повсеместных несанкционированных свалок.

Гашамида ДОХТОВА, пенсионер, г. Черкесск:

- Я не привыкла сетовать на жизнь, моё поколение так воспитано, что любые трудности мы старались преодолевать во что бы то ни стало. Добросовестно работали, растили детей, отдыхали так, как позволяли условия и уровень жизни. Средств и возможностей хватало, чтобы летом с детьми можно было посетить курорты. Практически каждые выходные ходили в кино, на спектакли… Я уже не говорю о том, что любой советский гражданин, встав в очередь на приобретение квартиры, в конце концов получал её. А самое главное - была какая-то стабильность. А что сейчас ожидает моих детей, внуков - неизвестность? Мой старший внук в этом году окончил девятый класс. Ещё не все экзамены сданы, но уже через пару месяцев - студент колледжа. Он вступает во взрослую жизнь. Очень переживаю за его будущее. Сколько молодых специалистов возвращаются на малую родину после обучения в ведущих вузах страны и не могут у нас в республике устроиться на работу! Сколько молодых семей не могут обеспечить себя жильём! И зарплата у молодых, как правило, мизерная… Потому и переживаю…

Евгений СТАРОДУБ, предприниматель, ст. Зеленчукская:

- Недавно гулял со своим внуком в парке культуры и отдыха «Зеленый остров» в Черкесске. Последний раз я там был три года назад. Хочу отметить, что парк преобразился и стал настоящим культурным центром Черкесска, его достопримечательностью. Не зря он признан лучшим парком развлечений России и СНГ. Однако беспокоит тот факт, что после проливных дождей парк изрядно подтопило и многие клумбы, аккуратно выложенные плиткой дорожки оказались под слоем ила, нанесённого водой. Это говорит о том, что у нас плохо работают ливнёвки и воде некуда стекать. Обидно будет не только детям, но и взрослым, если парк существенно пострадает. Хочется надеяться, что местные органы власти обратят на это внимание и примут необходимые меры, тем более, что такая проблема существует как в республиканском центре, так и во многих населённых пунктах Карачаево-Черкесии.

Подготовила
Светлана КИЛБА.

На Пушкинском балу

Окончание. Начало на 1-й стр.

Открытие бала состоялось у парадного подъезда библиотеки. Люстр и зыби зеркал, описанных Пушкиным, не было, зато здорово подыграла природа, которую вполне можно было охарактеризовать словами Пушкина: «И веет, веет ветер бальный Теплом душистых опахал...»

«Пушкинский бал» - значительное культурное явление в жизни республики, нацеленное на сохранение русской речи, нашего государственного языка, - отметил в приветствии министр культуры КЧР Рамазан Бороков. - Народ России должен быть грамотным, не равнодушным к судьбе страны. Его богатство — язык, чье изучение - верный путь цивилизации и культуры. Он позволяет не только выражать мысли, но и творить их. То есть богатый язык порождает глубокие мысли. Известный факт - словом служат миру, именно на это нацелен этот праздник».

Главный библиотекарь отдела перспективного развития библиотеки Лариса Тамаева сказала, что мероприятие — своеобразная «квинтэссенция» постоянной работы сотрудников библиотеки по пропаганде творчества величайшего русского поэта Александра Сергеевича Пушкина, популяризации русского языка и культуры в детской среде и организации интеллектуального детского досуга. «Дети, собравшиеся здесь сегодня, - подчеркнула она, - все, без исключения, друзья книг и любители чтения».

После концерта ведущие праздника Фатима Шнахова и Сергей Губжуков пригласили гостей в библиотеку, где в отделах обслуживания ребят ждали разнообразные познавательные мероприятия в виде мастер-классов. Сотрудники уступили для них даже свои кабинеты. На одном из занятий налицо была профилактика. Забавно было наблюдать за рассуждениями малышей о знаках препинания в свете цитат Пушкина. «Точки, запятые, двоеточия, вопросительный и восклицательный знаки, - сказала Нина Антипова, - все равно, что светофор, командующий: здесь остановись, отдохни, а здесь, наоборот, двигайся без остановки». «Какое богатое воображение, - удивилась одна из моих коллег, курсирующая по мастер-классам, - обидно, что у меня не возникали такие ассоциации».

На занятиях рассматривались, конечно, и особенности лицейских стихов поэта с разбором некоторых правил употребления падежей в русском языке. Ребята лихо справились с хитромудрием слова «бремя», которое не каждому взрослому по плечу, и искренне изумились сообщению о том, что великий поэт точно так же, как они, оказывается, исправлял свои ошибки: после окончания лицея, подчиняясь указаниям филолога, переделал, например, стих в «Руслане и Людмиле»: из «На теме полунощных гор» - в «На темени полнощных гор». Библиотекари, не обремененные строгими рамками школьных программ, привели в одной группе занимательные факты правильных и нелитературных форм русского языка пушкинского и настоящего времени, в другой - шутливое мнение поэта, высказанное им в «Евгении Онегине»: «Как уст румяных без улыбки, Без грамматической ошибки Я русской речи не люблю».

Взрослым, считающим язык детей убогим, не худо иногда бывать на подобных встречах. Впечатление от их начитанности - поразительное! Между прочим, почти на сто процентов уверена, что ни один взрослый, не считая преподавателей русского языка и литературы, не знает, что слово «вечор» в стихотворении Пушкина «Морозное утро» означает не «вечер», а «вчера вечером». Нынешнее же поколение школьников, замечу в похвалу им, без труда «развенчало» его. Еще пример. На мастер-классах учащиеся легко «жонглировали» интересными выражениями и синонимами, что примечательно, без искажений. Воистину «язык неистощим в соединении слов», как любил повторять сам Александр Сергеевич.

«Меня это очень радует, - сказала Тамаева. - Сегодняшние участники бала — наши читатели, мы традиционно готовили их к такому результату, ведь воспитание интеллигентного человека через литературу - гарантия того, что каждый ребенок вырастет патриотом и интернационалистом. Исподволь мы формируем желание не портить русский язык и не употреблять без необходимости иностранные слова».

Гости библиотеки стали участниками интересных встреч с молодыми поэтами республики Асаном Найманом, Балой Джуккаевой и Артуром Кенчешаовым, поделившимися своими творческими планами и отношением к поэзии и прозе Пушкина. Бала Джуккаева, являющаяся, к тому же, руководителем Клуба молодых поэтов «Metrum» и Сообщества поэтов и писателей КЧР, просветила слушателей в отношении влияния Александра Пушкина на становление нового литературного языка в России и дала полезные советы юным поэтам по «пробе пера».

Две команды детей приняли участие в квест-игре по сказкам, легко и весело справляясь с творческими заданиями на сказочных станциях: «Остров Буян», «Синее море», «Дуб», «Тридевятое царство», с конечной остановкой «Конкурс капитанов».

В просторной аудитории с юными читательницами работали стилисты из учебного центра «Отражение», которые не только поколдовали над прическами в стиле двухсотлетней давности, но и значительно расширили кругозор учащихся, выбравших профессию парикмахера.

Участницы мастер-класса педагога-хореографа ДМШ № 3 Оксаны Зимовской исполнили для гостей танцевальный номер девятнадцатого века.

В пушкинскую эпоху юных представителей дворянского сословия с ранних лет обучали рисованию. В память об этом в праздник были включены и рисунки на асфальте. Цветными мелками дети воспроизвели сюжеты из сказок Пушкина. Получилось фантазийно красиво.

Бэлла БАГДАСАРОВА.
Фото Алены РАСПУТИНОЙ.

«Решено.онлайн»

Этот портал для ежедневного приёма обращений жителей нашей республики стал доступен для общего пользования. Идея создания такого ресурса была выдвинута региональными общественными организациями и поддержана Главой Карачаево-Черкесии Рашидом Темрезовым.

По словам руководителя проекта – советника Главы КЧР Алибека Узденова, первостепенной задачей портала является повышение скорости и качества решения проблемных вопросов граждан. На начальном этапе работы портала у жителей республики появится возможность подавать обращения, которые условно можно поделить на полтора десятка различных категорий.

Для удобства пользователей все категории разделены и обозначены специальными тематическими иконками: «Автомобильные дороги», «Городские территории», «Придомовые территории», «Домовое хозяйство», «Медицинские организации», «Сфера торговли», «Образовательные организации», «Природа и экология», «Деятельность МФЦ», «Связь, Интернет, СМИ», «Транспорт», «Физическая культура и спорт», «Социальная сфера». Внутри всех категорий имеются тематические вопросы. Всего их на сайте более ста, и эта цифра будет расти...

Таким образом, если гражданин хочет сообщить о незаконном взимании образовательной организацией денежных средств или о проблемах с отоплением в детском саду или в школе, то он должен перейти в раздел «Образовательные организации». Для решения таких проблем, как некорректная работа «Скорой помощи» или отказ в медицинской помощи, следует подать обращение в раздел «Медицинские организации».

Работа с обращениями граждан возложена на администрации муниципальных районов и городов КЧР. Вместе с тем каждое конкретное обращение будет находиться под контролем курирующего министерства или ведомства. Как рассказал Алибек Узденов, эффективность решения проблем каждым из исполнителей будет отражаться в разделе сводной и сравнительной статистики сайта. В отчётный период общая сводная статистика и сравнительный анализ будут представлены руководителю региона.

Все проблемы и их решения найдут отражение на страницах нашей газеты в рубрике «Решено.онлайн».

Адрес сайта: rescheno.online, решено.онлайн.
Телефон для обращений +7-929-859-49-60.

ЛЮК СТАЛ ЯМОЙ ДЛЯ МУСОРА

От жителей микрорайона «Московский» г. Усть-Джегуты поступила информация о том, что рядом с домом № 9 по дороге к бывшему детскому саду открыт канализационный люк. С некоторых пор он стал местом свалки мусора. Сколько бы люк ни вычищали, нерадивые граждане тут же заполняют его бытовыми отходами. Просьба - решить проблему, «заварив люк наглухо».

Данное письмо было перенаправлено к заместителю министра строительства и ЖКХ К. Гаппоеву, который в свою очередь, рассмотрев проблему, определил исполнителей. В результате в короткие сроки проблема была решена.

Окончание на 4-й стр.

Год экологии

ЗАНЯТИЕ ОТ ДУШИ И ДЛЯ ДУШИ

ПОДЪЕЗЖАЮ к Тебердинскому заповеднику. И сколько бы ни развертывалась эта знакомая панорама – гранитный зубр на постаменте, площадка, где паркуются туристы, магазинчики, торгующие сувенирами в тему, тропинка, ведущая к вольерам, каждый раз испытываю захватывающее душу вширь и ввысь чувство восхищения от бесконечно самобытного сочетания редкостных природных красот заповедника и той титанической работы, которую проводят постоянно сотрудники отдела экопросвещения заповедника.

И, конечно, самым естественным было бы, если бы в Год экологии нам поведал о ней заместитель директора Тебердинского заповедника по экопросвещению Юрий Саркисян. Что он охотно и сделал.

- Общеизвестно, что текущий год объявлен Президентом России Годом экологии. Также в этом году справляется юбилей, имеющий к нам самое прямое отношение, – сто лет Российской заповедной системе, так как именно в 1917 году был создан первый заповедник России – Баргузинский. Ну и наконец – два профессиональных праздника: День эколога и День окружающей среды. Именно в этот день наш заповедник совместно с РусГидро открыл экологический маршрут к Джамагатским нарзанам. Уникальность этого маршрута в том, что здесь, на высоте 1813 метров, находятся источники минеральных вод, которые придают человеческому организму бодрость и здоровье.

- Как давно вы сотрудничаете с РусГидро?

- С 2012 года. За это время был построен питомник для речной выдры в вольерном комплексе, обустроен искусственный водоем для воспроизводства ручьевой форели на территории Гоначхирского лесничества, проводятся экологические благотворительные акции «оБЕРЕГАй» совместно со школьниками по очистке берегов озера Кара-Кель. Как видите, сотрудничество очень плодотворное.

- Нашим читателям хорошо известно о «заповедных» уроках, которые вы проводите регулярно в школах, так как мы постоянно даем об этом коротенькие информации. Не могли бы вы рассказать о них подробней?

- Не нами и давно сказано, что экологическое воспитание надо начинать с детсадов, школ. Но в том, какое это благодарное и благородное занятие, сотрудники отдела экопросвещения могли убедиться при проведении серии «заповедных» уроков для учеников 1-11 классов СОШ № 1 и СОШ № 2 г. Теберды. Мы рассказывали детям о системе особо охраняемых природных территорий, о том, чем отличаются природные парки от национальных, какова история существования заповедной системы России, и многое другое. Тут же закрепляли знания с помощью вопросов-ответов. Просили, например, угадать, какому заповеднику или нацпарку соответствует тот или иной символ, логотип, нарисованный на карточках. И ребята удивляли нас своими познаниями, своим интересом, своим желанием как можно чаще бывать в заповеднике на экскурсиях, в Визит-центре.

- Я знаю, что ваш Визит-центр – это каждый раз новый пакет информации. Чем сегодня удивляете посетителей?

- В вводном зале, как всегда, гостей встречает рельефная карта, на которой указаны точные адресные пометки всех туристических маршрутов Теберды, Домбая и Архыза. Здесь же в витринах коллекция минералов «Удивительное в камне», на мониторах и интерактивном терминале можно совершить путешествие по заповеднику. В диорамном зале вас встречает хранитель гор Апсаты, по желанию можно посмотреть фильм в 5D. Представлена природная экспозиция Алибекского ущелья, открывающаяся всеми оттенками и красками осязательно прекрасного мира...

- По данным аналитического агентства «Тур-Стат», которое провело рейтинг среди российских заповедников, Тебердинский заповедник вошел в топ-10 самых популярных и посещаемых в России. И по версии того же агентства, экотуристы стремятся больше всего в Тебердинский, Кавказский заповедники и в красноярский заповедник «Столбы».

- Наверное, каждый из трех названных заповедников способен вызвать потрясение человека, впервые приехавшего туда. Что же касается нашего, то в прошлом году его посетили более 500 тысяч человек. Нужно сказать, что в республике и за ее пределами активно возрождается туризм экологический, познавательный. Ведь не секрет, что многие дети, приезжающие, как правило, из мегаполисов, не только оленя или выдру - корову или петуха живьем не видели. В связи с этим организуются туристические фирмы, академии горного туризма, которые заинтересовывают людей посетить природные уголки нашего заповедника. И все это благодаря усилиям всех сотрудников заповедника, которые берегут заповедную природу, проводят работы по благоустройству экологических маршрутов. С 2014 года наш заповедник включен в Единый федеральный реестр туроператоров, что позволило нам, как туроператору, заключая договоры с туристами, значительно упрощать посещение маршрутов в пограничной зоне, а это, в свою очередь, привело к увеличению потока туристов на этих маршрутах.

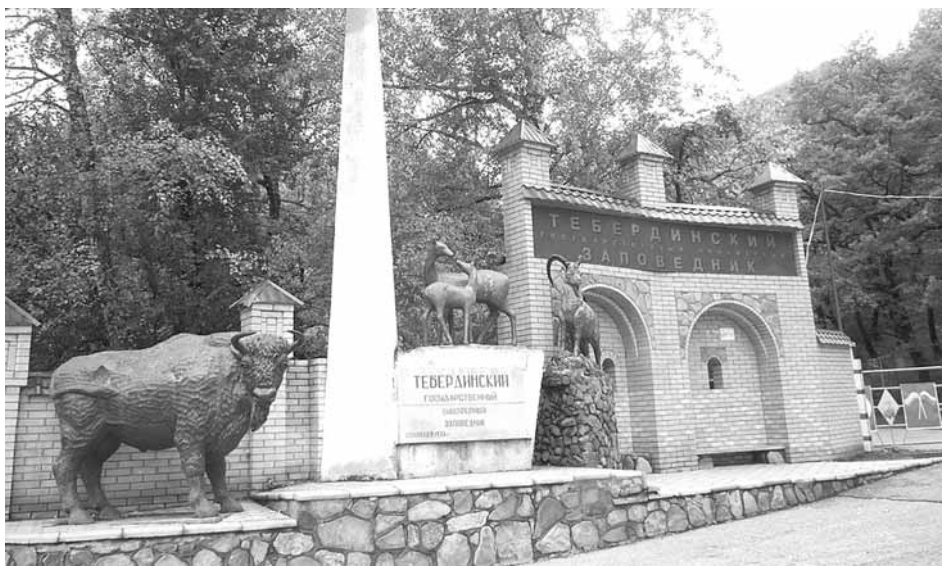

Экологией духа и просто души становятся всякого рода экологические акции, потому что участники таких событий отдают себе отчет в том, что нарушенная природа без помощи человека восстановиться не сможет. Самая показательная в этом плане природоохранная экологическая акция - «Марш парков - 2017», но поскольку вы о ней довольно подробно писали, расскажу про другие.

Члены общественного совета при МВД КЧР в рамках Года экологии провели акцию «Помоги лесному санитару». Участие в акции, проходившей на территории усадьбы нашего заповедника, приняли 15 студентов индустриально-технологического колледжа и воспитанники республиканского социально-реабилитационного центра «Надежда». Ребята мастерили скворечники в течение недели для больших синиц, мухоловок, горихвосток, трясогузок... И это как нельзя кстати, потому что в заповеднике, как сказал поэт: «И затейливо стаями птичьими дышит неизменный в веках небосвод над тобой...».

Активисты Общероссийского народного фронта совместно с представителями регионального управления и общественного совета Федеральной службы судебных приставов и общественного совета при МВД КЧР провели акцию по высадке деревьев на территории усадьбы - высадили более 20 метровых саженцев сосны обыкновенной. По словам эксперта ОНФ, Год экологии – это дополнительный важный повод для того, чтобы проводить активную работу по защите и поддержанию экологического состояния региона. В первую очередь эта работа должна коснуться таких уникальных природных территорий, как Тебердинский заповедник, который открыт для работы, в том числе и в сфере развития экотуризма, для всех, кому небезразличны вопросы сохранности животного мира родного края, вопросы охраны удивительного природного лика нашего региона.

- Юрий, согласитесь, что экологическое воспитание в любых стенах, будь то школа или учреждение, будет иметь самую минимальную отдачу, если слова в защиту природы не будут подтверждены разумной хозяйственной деятельностью.

- В заповеднике ничего не делается напоказ. А если делается, то от души. Вот, к примеру, мост Гоначхир, построенный почти 40 лет тому назад, пришел в негодность, и было принято решение строить новый мост. Мало того, что работы в горных, невероятно трудных условиях проводились без страха и упрека, так еще до такой степени щадяще-бережно по отношению к природе, что невольно вспоминается цитата из статьи журналиста «Комсомолки» Пескова: «...Крестьянину в Швейцарии по каким-то важным хозяйственным соображениям надо было срубить стоящий на его земле вяз. Оказалось, что он не может это сделать без разрешения сельских властей. Власть отказалась портить пейзаж. Пейзаж в Швейцарии – это валюта». Навряд ли госинспектора Гоначхирского лесничества под руководством старшего госинспектора Бородина Болатова и опытнейший тракторист Рашид Батчаев думали о хрустящих купюрах, но о красоте горных лесов – точно!

Аминат ДЖАУБАЕВА.

«Решено.онлайн»

Окончание. Начало на 3-й стр.

НЕПРАВИЛЬНАЯ УБОРКА УЛИЦЫ

Так выразил своё недовольство по поводу несоблюдения правил уборки проезжей части житель Черкесска У. Узденов: «Каждое утро уборочная спецмашина подметает улицу Ленина от церкви до мечети. Только, подметая, она лишь отбрасывает мусор на прилежащие территории частных домовладений и тротуар. Каждый день нам приходится вслед за машиной подметать и собирать эту грязь. Помогите разобраться с данной проблемой».

В ответ на обращение отделом контроля городского хозяйства мэрии Черкесска, руководством ЧГ МУП «Спецавтохозяйство» была проведена организационно-разъяснительная работа с персоналом, задействованным в уборке указанного участка дороги. Сотрудникам этого предприятия напомнили о необходимости добросовестно исполнять свои профессиональные обязанности.

ПОРЫВ ЦЕНТРАЛЬНОГО ВОДОПРОВОДА

Данное письмо поступило от жительницы села Курджиново Урупского района, проживающей в доме № 14 в микрорайоне «Молодежный», Е. Мельниковой. Её проблема заключалась в том, что магистральный трубопровод дал течь и вся вода поступает в её огород. Затоплены уже два земельных участка. И в дом вода практически не поступает. Обращалась в районный «Водоканал», но результата не было. Как рассказывается в письме, приезжала начальник Курджиновского «Водоканала» Надежда Тарасова. Однако развела руками, а помочь не смогла, объяснив тем, что нет средств для ремонта. Как быть в этой ситуации?

«Решено.онлайн» посодействовал решению этой проблемы - центральный водопровод был восстановлен.

Подготовила Светлана КИЛБА.

Трудовая терапия не помогла

ЗА НЕУПЛАТУ алиментов на содержание двух несовершеннолетних детей, 10-летнего сына и 5-летней дочери, перед судом предстанет жительница х. Лесо-Кяфарь.

Ранее, в ноябре прошлого года, за неисполнение решения суда о выплате алиментов судебным приставом-исполнителем Зеленчукского районного отдела судебных приставов Управления ФССП России по Карачаево-Черкесской Республике в отношении К. был составлен протокол об административном правонарушении. Задолжавшая своим детям гражданка К. судом была признана виновной в совершении административного правонарушения, предусмотренного ч.1 ст. 5.35.1 КоАП РФ, и ей было назначено наказание в виде 100 часов обязательных работ. Однако даже трудотерапия не смогла повлиять на сознание недобросовестной родительницы. Должница продолжала уклоняться от исполнения решения суда и своих родительских обязанностей.

В настоящее время в отношении К. дознавателем Зеленчукского районного отдела судебных приставов управления возбуждено уголовное дело.

Пресс-служба УФССП РФ по КЧР.

ДУХОВ ДЕНЬ В АРХЫЗЕ

ПЯТОГО июня, в День Святого Духа, архиепископ Пятигорский и Черкесский Феофилакт совершил Божественную литургию в Троицком храме древнего аланского городища в поселке Нижний Архыз. Владыке Феофилакту сослужили епископ Георгиевский и Прасковейский Гедеон и более пятидесяти священников, прибывших из разных регионов епархии.

Как рассказал нам игумен Григорий (Бочаров), в День Святой Троицы миру было явлено Третье Лицо Святой Троицы - Святой Дух. В Иерусалиме в этот день отмечали ветхозаветную Пятидесятницу — праздник, установленный в честь получения Моисеем заповедей, данных ему Богом на пятидесятый день с выхода евреев из египетского рабства. «В Сионской горнице, где после Вознесения Христа находились апостолы в постоянной молитве, в третьем часу дня сделался шум с неба, как от сильной бури, и наполнил дом, и на каждого из апостолов сошел Святой Дух в виде огненных языков и наполнил их души Собою. С этого момента ученики Спасителя получили возможность говорить на всех языках мира, дабы распространить свет христианского учения всем народам. Получив от Самого Бога дар пророчествовать, исцелять, а главное – нести людям Истину, апостолы разошлись по миру и проповедовали в самых дальних его уголках. Духов день считается днем рождения Церкви. Поколения людей, правители и даже целые государства исчезли с лица земли, а Церковь существует уже почти две тысячи лет, начавшись когда-то с той самой маленькой кучки людей в Сионской горнице…»

Местом сбора священства и прихожан стал Ильинский храм. От него участники торжества прошли крестным ходом к храму Святой Троицы. Среди участников крестного хода и Божественной литургии особо выделялись белыми башлыками и парадной формой казаки верхнекубанских станиц. Всего на традиционный праздник, отмечаемый в Пятигорской епархии в пятый раз, собралось более 2000 паломников со всего Северного Кавказа, в том числе Северной Осетии, жители которой - потомки древних алан, построивших на Кавказе еще в X веке первые христианские храмы.

В этом году исполняется 130 лет с тех пор, как Указом епископа Ставропольского и Екатеринодарского Владимира при древних полуразрушенных храмах на реке Большой Зеленчук была образована общежительная Свято-Александро-Афонская Закубанская пустынь. В 1887 году древние храмы были отреставрированы, в них возобновились богослужения. В проповеди архиепископ Феофилакт рассказал верующим об этом важном событии и поздравил братию Зеленчукской пустыни во главе с архимандритом Антонием со знаменательной датой и выразил надежду, что храмы древнего аланского городища, ныне являющиеся памятниками архитектуры, будут снова служить своему главному предназначению. Владыка поздравил собравшихся у древней кавказской купели с праздником Святой Троицы, пожелал верующим мира и благоденствия. По окончании богослужений для паломников была устроена трапеза силами братии Александро-Афонской обители, всем детям, молившимся на празднике, раздали сладости.

Народная молва наделила Духов день приметами, среди которых много наблюдений природных: «С Духова дня не с одного неба, а даже из-под земли тепло идёт», «до Свята Духа не снимай кожуха», «не верь теплу до Духова дня»… Сам же день выдался действительно по-летнему теплым, и всем казалось, что его тепло и нежный запах свежих летних трав стелется по земле и веет подлинно божественным ароматом, точно дуновением Святаго Духа.

Ольга МИХАЙЛОВА.
Фото Алёны РАСПУТИНОЙ.

Коротко

■ Со 2 по 4 июня Москва принимала на арене спорткомплекса ЦСКА участников VIII ежегодных «Игр победителей» - спортивных соревнований, организуемых благотворительным фондом «Подари жизнь» для детей, успешно поборовших рак. В этом году в соревнованиях приняли участие более 500 ребят от 7 до 16 лет из России и еще четырнадцати стран — от Украины до Индии. Были среди них и четверо детей из КЧР. Расходы на проживание и перемещение по Москве, где непосредственно проходят игры, организаторы взяли на себя. А вот дорогу в столицу и домой оплатили благотворительный фонд «ДоброГорец» и МВД по КЧР.

■ В рамках проекта Общероссийского народного фронта «Равные возможности – детям» активисты регионального отделения ОНФ в Карачаево-Черкесии организовали акцию «Радость детства», приуроченную ко Дню защиты детей. Совместно с детско-юношеской спортивной школой по конному спорту и региональной благотворительной общественной организацией по социальной поддержке и защите детей-инвалидов «Мой ангел» активисты Народного фронта провели для детей с ограниченными возможностями здоровья мероприятие по лечебной верховой езде. Кроме того, достигнута договоренность с детско-юношеской спортивной школой о дальнейших занятиях иппотерапией с теми детьми, которым это показано. Для этого в школе есть обученные специалисты.

■ Благотворительный фонд «Территория милосердия» в рамках акции «Рамадан для детей» провел в Черкесске на «Зеленом острове» квест-игру для детей из малоимущих семей. Мероприятие активно поддержали волонтеры республики, благотворительные фонды «ДоброГорец», «Помощь»… После квеста мальчишки и девчонки посетили батуты, картинг, другие развлекательные площадки и получили массу положительных эмоций.

«В ГЛУБИНЕ ПЕВУЧИХ КЛАВИШ…»

На днях в республиканской государственной филармонии прошёл фестиваль-конкурс игры на национальной гармонике и доуле «Сердце моего народа в глубине певучих клавиш», приуроченный к двум юбилейным датам: 25-летию Карачаево-Черкесской Республики и 95-летию Карачаево-Черкесской автономной области. Конкурс проводился республиканским Центром народной культуры в рамках республиканского фестиваля народного творчества «Здесь Родины моей начало!» в целях пропаганды искусства игры на национальной гармонике и доуле в традиционных формах народного музицирования.

Курьер муз

- Этот конкурс проводится для выявления талантливых музыкантов-любителей и повышения их мастерства, - сказал в частной беседе директор Центра народной культуры Артем Разин. – Такие мероприятия помогают развивать народное музыкальное исполнительство в нашей республике.

В конкурсе приняли участие солисты-гармонисты, солисты-доулисты, смешанные ансамбли гармонистов и доулистов всех поколений из всех районов Карачаево-Черкесии. В этом мероприятии, направленном на сохранение музыкального и культурного наследия Карачаево-Черкесии и Северного Кавказа, приняли участие несколько десятков музыкантов, возраст которых варьировался от 9 до 72 лет.

Открыл фестиваль министр культуры Карачаево-Черкесии Рамазан Бороков:

- Этот фестиваль – один из праздников, объединяющих нас, и большое событие в культурной жизни нашей республики. Он сочетает в себе и творческое состязание, и школу профессионального мастерства, и уважение к нашим музыкальным традициям, которые мы несем через века. Кроме того, нынешний фестиваль – достойный подарок к двум юбилейным датам нашей республики. Я желаю всем участникам удачи, а жюри – оценивать не только искусство игры, но и любовь каждого участника к своему инструменту и к исполняемой мелодии.

В состав компетентного жюри вошли заслуженный работник культуры КЧР Владимир Нагайцев, победитель нескольких региональных конкурсов гармонистов Ислам Саппагаров, известный доулист Мурат Аджибеков, известный музыкант Валерий Аджибеков, композитор и музыкант Муратхан Турклиева.

Каждый из конкурсантов представил на суд жюри две музыкальные композиции народов Северного Кавказа. Кавказским мелодиям присущи особый темперамент и особая лирика, но у каждого народа свой музыкальный язык, которым он выражает свою душу, свои средства музыкальной выразительности, свои музыкально-стилевые черты.

Кавказ – это тигель, где веками смешивались народы, кухни, культуры, мелодии. Поэтому неудивительно, что исполненная Тамарой Шевхужевой «Кафа» была своего рода музыкальным парафразом карачаевской «Сокчу, кобузум!». Хотя у каждого гармониста своя манера игры, звукоизвлечения, свои басовые регистры, даже манера перебирать пальцами и растягивать меха у каждого своя.

Красиво играл Эльдар Байрамуков из Прикубанского района. Помимо безупречного владения обеими руками у него было чувство игры, что позволило ему создать волнообразный, перетекающий рисунок карачаевских мелодий. В результате он стал победителем в номинации «Творческий успех».

Широкое звучание свободной степи, дыхание вольного народа продемонстрировала в своем выступлении Айшат Сикалиева из Ногайского района. Недаром она была удостоена грамоты и диплома за «сохранение и популяризацию исполнительских традиций».

Виртуозное мастерство показал Абазат Шхагошев из Абазинского района. Его манера исполнения мне показалась самой необычной – отрешенный вид, летающие над клавишами пальцы, играющие быстрые абазинские мелодии.

Окончание на 11-й стр.

Мастер-класс

ДОРОГИЕ читатели! Вот уже полгода мы публикуем в нашей газете очерки Владимира Романенко, в которых содержались начальные сведения о цифровой фотографии и советы начинающим фотографам. Конечно, они не претендуют на объём и полноту учебника, но могли бы оказаться вполне полезными и для тех, кто только начинает свой путь в фотоискусство, и для тех, кто просто ведёт фотолетопись своей жизни, своей семьи. Очерки вызвали интерес. Из писем и разговоров с читателями выяснилось, что некоторые темы нуждаются в пояснениях. Владимир Петрович любезно согласился ответить на некоторые поступившие в редакцию вопросы.

Фотографируем правильно

- Каковы особенности портретной съёмки?

- Портрет – это один из самых сложных жанров фотографии. Создание фотопортрета – это поистине высокое искусство, ему посвящено немало статей и книг, поэтому мы не будем касаться художественной стороны этого вида фототворчества, остановимся на чисто технических вопросах. Прежде всего, следует указать на то, что для любого портрета (особенно – женского!) свойственна некоторая «мягкость» рисунка, абсолютно резкое, жёсткое изображение в этом случае неприемлемо, поскольку выявляет все мелкие дефекты лица. Такое изображение дают объективы, которые принято называть «портретными». Фокусное расстояние таких объективов – от 80 до 150 мм, максимальное относительное отверстие – от 1,8 до 2,8 мм. Съёмку правильнее всего вести при полностью открытой диафрагме, фокусируя фотокамеру на глаза – самую выразительную часть лица. На открытом воздухе надо выбирать освещение без резких теней. При съёмке в помещении, кроме основного света, желательна небольшая подсветка сзади – она создаёт светлый контур вокруг изображения и отделяет его от фона. Впрочем, создание искусственного освещения - это отдельная область искусства, и разбор этой темы выходит далеко за рамки ответа на вопрос. В основном же, качество портрета прежде всего зависит от вкуса и опыта фотохудожника.

- В автоматическом режиме съёмки цифровая камера, как правило, сама определяет и величину чувствительности матрицы – от 32 до 3200 ед. Не влияет ли большая чувствительность на качество фотографии?

- В определённой мере влияет. Увеличение чувствительности матрицы происходит автоматически при очень низкой освещённости, вплоть до близкой к темноте. Это приводит к повышению уровня шумов, а зачастую и к увеличению пикселизации, т.е. к появлению структурности изображения, что сказывается на возможности качественно увеличивать снимки до размеров более 24х30 см. В некоторых моделях камер увеличение чувствительности достигается «укрупнением» пикселя – программа читает четыре пикселя как один, что также делает структуру изображения более грубой. Правда, при наличии в камере матрицы в 15 Мп. и более это явление становится менее заметным. В эстремальных условиях лучше всего установить чувствительность матрицы вручную и воспользоваться штативом.

- Как сфотографировать молнию?

- Можно попытаться сделать это следующим способом. Закрепить фотоаппарат на штативе и постараться защитить себя и фотокамеру от дождя. Использовать режим А, установить вручную чувствительность 100 ед. Навести объектив на область, где чаще всего вспыхивают молнии, установить диафрагму порядка 22, сфокусировать его на бесконечность, При этом лучше всего использовать широкоугольный режим, чтобы захватить как можно больший участок небесной сферы. Нажать на спуск, затвор откроется на несколько секунд, после того, как вспыхнет молния, он, скорее всего, закроется. Если же это произойдёт раньше, то операцию можно повторить. Съёмка молнии – это своего рода охота!

- Когда и зачем применяют поляризационные светофильтры?

- Такие светофильтры позволяют уменьшить яркость неба и выделить на нём облака, причём без значительных цветовых искажений, что делает пейзаж более изысканным и выразительным. С их помощью можно значительно уменьшить дымку или туман. Для работы с цифровыми камерами выпускаются различные светофильтры круговой поляризации. Но следует помнить, что они, во-первых, заметно поглощают свет, во-вторых, наибольший эффект получается, когда фильтр повёрнут в строго определённое положение, поэтому в нём имеется возможность вращать оправу после установки на объектив.

- Изображения на некоторых снимках, сделанных моей компактной камерой, при увеличении становятся как бы «ватными». С чем это связано?

- В последние годы в процессоры многих фотокамер введены программы, которые нейтрализуют вибрации, дрожание рук и т.п. Эти программы далеко не всегда достаточно совершенны и часто задействованы постоянно, независимо то желания фотографа. Отключить их достаточно сложно. Эффект «ватного» изображения, возможно, в этом.

Материал подготовлен Ольгой МИХАЙЛОВОЙ.

Во саду ли, в огороде

ЛИСТЬЯ ПЕРЦАМ НЕ ПОМЕХА

Одни огородники считают, что обрывание нижних листьев перца - это важная процедура, помогающая культуре в дальнейшем обильнее плодоносить, другие же уверены, что обрывание листвы - пустая трата времени и данные действия совершенно не влияют на урожайность. А что же на самом деле?

Для того чтобы определиться, стоит ли обрывать нижние листья у перцев на грядке, необходимо проанализировать, что же дает это самое обрывание и как оно сказывается на урожайности и самочувствии растений.

Итак, перец - это культура, которую выращивают либо поодиночке, либо по два-три растения в лунке. Листья саженцев при этом выступают в роли дыхательной, обменной и выводящей системы. Они вырабатывают органические вещества, защищают корневую систему от иссушения (создают тень вокруг корневой системы, что не позволяет влаге испаряться слишком быстро).

В большинстве случаев огородники сажают перцы по одной штуке в лунку, вот именно при такой посадке обрывание нижних листьев может негативно сказаться на растениях, особенно если культура выращивается в жарких и сухих погодных условиях. Дело в том, что зачастую листьев одного растения не хватает для создания тени вокруг корневой системы, влага быстро испаряется, саженцы испытывают дефицит в питании, из-за чего снижается урожайность. В этом случае обрывание нижних листьев допустимо лишь в тех случаях, если листочки пожелтели или соприкасаются с грунтом.

Если же перцы выращиваются по два или три растения в лунке, то в этом случае обрывание нижних листьев - это, чаще всего, необходимость. Большая кустистость растений приводит к плохому проветриванию, задержанию влаги, а отсутствие должной вентиляции - это главная причина поражения растений грибковыми заболеваниями. Перцы совершенно не любят высокую влажность воздуха, поэтому для поддержания их здоровья стоит учесть предпочтения культуры.

Вообще же, обрывание нижних листьев у перцев абсолютно никак не влияет на урожайность. Если же вы озадачены улучшением урожая и ищете методы его повышения, то вам особое внимание следует уделить удалению пасынков.

Подготовила Лариса НИКОЛАЕВА.

РЕЦЕПТЫ ОТ...

Концепция здорового питания гласит, что все съеденное должно быть полезным, и чем больше в блюде пользы, тем лучше для нас с вами. Но что делать, когда требуется быстро и сытно перекусить, время поджимает, а особых «полезностей» и друга-повара под рукой нет? В этом случае вас спасет **Рецепт французского омлета** в деревенском стиле с жареным картофелем, беконом и зеленью. Пусть это не рецепт- победитель рейтинга самых здоровых продуктов, зато - отличный вариант для любителей сытно позавтракать.

Потребуются следующие ингредиенты:

- бекон, нарезанный мелкими кусочками;
- сырой картофель, нарезанный кубиками, - 1 большой клубень;
- яйца сырые куриные - 4-5 шт.;
- молоко или сливки - 3 ст.л.;
- измельченная зелень - 1 ст.л.;
- растительное масло - 1 ст.л.;
- соль и молотый черный перец - по вкусу.

Способ приготовления:

Разогреть духовку до 180° С.

На сковороде, пригодной для духовки, обжарить бекон до хрустящей корочки. Переложить его на тарелку, жир оставить на сковороде.

Нарезанный картофель посолить, поперчить и обжарить на сковороде на среднем огне до готовности. Тоже переложить на тарелку.

Слить со сковороды жир, налить растительное масло, уменьшить огонь.

В миске хорошо смешать яйца, молоко,1/4 чайной ложки перца и 1/4 чайной ложки соли.

На сковороду вылить яичную смесь, сверху посыпать беконом, картофелем и зеленью. Поставить сковороду в духовку и готовить около 8 минут, пока яйца не будут готовы.

Далее переложить омлет на тарелку и с аппетитом есть!

Подготовила Лариса НИКОЛАЕВА.

Улыбнитесь!

Мужчина спрашивает приятеля:

- Почему ты так волнуешься?

- Жена ушла без зонтика, а на улице дождь!

- Не бойся, она укроется в каком-нибудь магазине.

- Вот этого я и боюсь.

* * *

Два друга разговаривают:

- Ты когда последний раз жене цветы дарил? Не на 8 Марта, не на день рожденья, а просто так?

- Ага, попробуй ей подари! Сразу начнутся подозрения, копать начнет. И ведь обязательно что-то нароет...

* * *

Женщина - натура утонченная, но весы этого не понимают.

* * *

Из объяснительной водителя: «...еду я, короче, на своем «Камазике», а навстречу мне - «Жигулище»...

* * *

У всякой нормальной женщины в гардеробе четыре отделения: «надеть нечего», «вешать некуда», «выкинуть жалко» и специальная полка «вдруг похудею».

Собрал М. ДЖАНКЕЗОВ. с. Николаевское.

Стоп-кадр

ЛЕТО. Фото Алены РАСПУТИНОЙ.

«В ГЛУБИНЕ ПЕВУЧИХ КЛАВИШ...»

Окончание. Начало на 9-й стр.

А исполненный им жизнерадостный темпераментный «Абхазский перепляс» вызвал в зале особый эмоциональный подъем и настроение. Абазат, как выяснилось, учитель истории, и при этом не только музыкант, но и автор песен.

Я, как любой зритель, исхожу из своих слуховых и визуальных впечатлений. Мастерство, показанное музыкантами на конкурсе, доставило радость оттого, что море компьютерной музыкальной индустрии не замутило чистые реки народных мелодий, и звенящими ручейками вливается в эти реки новое поколение.

Как, например, два ансамбля юных доулистов – один из Черкесска, другой - «Ритмы гор» - из Абазинского района. Четко и синхронно они отбарабанили кавказские ритмы, удивив быстротой и ловкостью движений. Недаром оба коллектива победили в номинации «Традиционная культура и дети». А юный Артур Кичев-Хачуков из Черкесска получил отдельную награду за сольное выступление, продемонстрировав искусную игру на доуле.

Ансамбль народных инструментов из Хабезского района не просто сыграл попурри из адыгских песен, но даже устроил небольшое представление.

Умарбек и Аслан Хавцевы из а. Псыжа - известные музыканты. Они играют в группе «Абазги», а Умарбек – еще и в оркестре народных инструментов республиканского колледжа культуры и искусств им. А. Даурова. Откровенно говоря, выступление Хавцевых было настолько слаженным, что я восприняла его как желание показать мастер-класс начинающим музыкантам.

Тамерлан Узденов из Карачаевска продемонстрировал не только глубокое, «грудное» звучание басовых и сильную полифонию звука, но и драматическое исполнение. Тамерлану девятнадцать лет, на гармонике играет с девяти лет – по примеру прабабушки, бабушки, мамы... Тамерлан работает в хореографическом ансамбле «Шохлукъ-Дружба», который, к слову, недавно выступал в Кремле и стал победителем в одной из номинаций. Тамерлану Узденову присудили третье место.

Второе место заняла Ирина Хутова из Карачаевского района.

Но больше всех удостоились наград абазинские исполнители – как в групповых номинациях, так и в личных. Первое место разделили между собой Абазат Шхагошев из Адыге-Хабльского района и Султан Лагучев из Абазинского района. Победителями, как я уже говорила, стали юные абазинские доулисты. Кроме того, специальный приз жюри был присужден Альбине Ходжевой из Абазинского района.

Что касается меня, то сама я - поклонница осетинских мелодий, особенно благородной лиричной «Хонги». В исполнении Ирины Кушховой эта мелодия звучала с особой эмоциональностью.

Но если быть справедливой, то все музыканты без исключения заслуживают самых высоких похвал и наград. За то, что дали почувствовать глубину живой музыки, за то, что с честью несут знамя музыкальной культуры своего народа и всего многонационального Северного Кавказа. Этот фестиваль не только объял разные культуры – он еще раз объединил наши сердца.

Шахриза БОГАТЫРЕВА.
Фото автора.

В РАМКАХ празднования 25-летия Карачаево-Черкесской Республики в ауле Апсуа Адыге-Хабльского района состоялись спортивные соревнования по армрестлингу, поднятию гири, толканию камня и футболу среди взрослых команд, представляющих семь сельских поселений района. Соревнования были организованы в честь двух известных уроженцев аула Апсуа - Альберта Агирова и Виктора Гожева.

ПРАЗДНИК СПОРТА

Альберт Агиров ушел добровольцем защищать свободу и независимость Республики Абхазия. 1 декабря 1992 года в боях за с. Меркула погиб смертью храбрых. Награжден высшей наградой Республики Абхазия - орденом Леона.

Виктор Гожев внёс большой вклад в развитие спорта не только в родном ауле, но и в районе. Благодаря его профессионализму и любви к спорту в 1959 году в Апсуа впервые появилась футбольная сборная, из которой впоследствии вышли такие именитые футболисты, как Нурби Лахов - член юношеской сборной Советского Союза, Алик Махов, Каплан Агов, Заур Бороков, Анатолий Махов, Заудин Кячев, Магомед Озов, Слава Кячев, Юрий Авидзба, Геннадий Тихвинский, Ильяс Гожев. Эти спортсмены стали примером для юных апсуанцев.

На открытии спортивного мероприятия перед собравшимися выступил глава Апсуанского сельского поселения Арзадин Тлисов, который поприветствовал команды и пожелал всем хорошего спортивного настроя, многочисленных побед и удачного исхода состязаний. От имени Министерства физической культуры и спорта КЧР к участникам обратился заместитель министра Мурат Агиров:

- Чтить и помнить имена земляков, достойных особого признания и уважения, - хорошая традиция. Радует то, что среди пришедших на это мероприятие есть молодёжь - юноши и девушки, для которых данное событие имеет большое значение. Апсуа наряду со всеми населёнными пунктами Адыге-Хабльского района регулярно проводит межпоселковые встречи, что положительно влияет на динамику развития спорта. А самое главное - это землячество, добрососедские отношения, которые с каждым разом становятся крепче.

К добрым пожеланиям присоединились и ветераны спорта Мухадин Гожев, Назир Тлисов, Араби Махов, Иза Кячев, Алик Дармилов и Михаил Кячев – руководитель спортивного оргкомитета а. Апсуа.

В этот день в силе, ловкости соревновались около 150 спортсменов. Оценивались как личные результаты, так и командные.

Что касается командных побед, то по итогам соревнования по армрестлингу золотую медаль завоевала команда а. Апсуа. «Серебро» - у команды а. Вако-Жиле. «Бронза» оказалась в руках спортсменов из а. Старокувинска.

Лучшими в поднятии гири стала апсуанская команда. На втором месте - Вако-Жиле. Третье призовое место - у Старокувинска. В толкании камня сильнейшими оказались команды: Апсуа (1 место), Вако-Жиле (2 место), Новокувинска (3 место).

В соревнованиях по футболу победу одержала команда Вако-Жиле. Команда Старокувинска стала серебряным призером. Бронзовую медаль завоевала команда из Тапанты.

Подготовлено по сообщению руководителя оргкомитета М. КЯЧЕВА.

На снимке: сборная команда-победительница по футболу а. Апсуа.

Коротко

■ Два новых борцовских ковра международного стандарта появились в борцовском зале спортивного комплекса в а. Псыже, в котором планируется проводить тренировочные сборы перспективных борцов из всех абазинских селений. Один ковер выделен Федерацией вольной борьбы России, а второй приобретен на средства президента АНО «Алашара» Муссы Экзекова и руководителя УФНС России по КЧР Хазрета Нирова. По просьбе президента клуба вольной борьбы «Абаза» Расула Чукова на покупку ковра меценаты выделили по 120 тысяч рублей. Прежде в псыжском спорткомплексе имелся только один ковер, который теперь будет передан в секцию вольной борьбы, действующую в другом ауле.

СПРАВКИ РЕКЛАМА ОБЪЯВЛЕНИЯ

Филиал АО “Ростехинвентаризация-Федеральное БТИ” по КЧР в лице кадастрового инженера Чомаева Л. К. (№ аттестата кадастрового инженера 09-11-11, почтовый адрес: 369000, г. Черкесск, пр. Ленина, № 2, тел. 8 (8782) 26-13-15, факс 8 (8782) 26-13-15, e-mail: kchr@rosinv.ru) выполняет кадастровые работы в связи с образованием земельных участков путем выдела в счет доли (долей) в праве общей собственности на земельный участок с кадастровыми номерами: 09:08:0000000:984, расположенный по адресу: Россия, КЧР, Малокарачаевский район, СПК Римгорский, примерно в 5,9 км на юго-восток от села Римгорское (1,3 га-пашня), Россия, КЧР, Малокарачаевский район, СПК Римгорский, примерно в 5,7 км на юго-восток от села Римгорское (0,55 га - пастбища), Россия, КЧР, Малокарачаевский район, СПК Римгорский, примерно в 5,5 км на юго-восток от села Римгорское (2,86 га-сенокос).

Заказчиком кадастровых работ является Таукенов Юсуп Исмаилович.

09:08:0000000:983, расположенный по адресу: Россия, КЧР, Малокарачаевский район, СПК Римгорский, примерно в 5,9 км на юго-восток от села Римгорское (1,3 га-пашня), Россия, КЧР, Малокарачаевский район, СПК Римгорский, примерно в 5,7 км на юго-восток от села Римгорское (0,55га-пастбища), Россия, КЧР, Малокарачаевский район, СПК Римгорский, примерно в 5,5 км на юго-восток от села Римгорское (2,86 га-сенокос).

Заказчиком кадастровых работ является Таукенов Хаджимурат Юсуфович.

09:08:0000000:982, расположенный по адресу: Россия, КЧР, Малокарачаевский район, СПК Римгорский, примерно в 5,9 км на юго-восток от села Римгорское (1,3 га-пашня), Россия, КЧР, Малокарачаевский район, СПК Римгорский, примерно в 5,7 км на юго-восток от села Римгорское (0,55 га - пастбища), Россия, КЧР, Малокарачаевский район, СПК Римгорский, примерно в 5,5 км на юго-восток от села Римгорское (2,86 га-сенокос). Заказчиком кадастровых работ является Таукенов Рашид Юсупович.

09:08:0000000:981, расположенный по адресу: Россия, КЧР, Малокарачаевский район, СПК Римгорский, примерно в 5,9 км на юго-восток от села Римгорское (1,3 га-пашня), Россия, КЧР, Малокарачаевский район, СПК Римгорский, примерно в 5,7 км на юго-восток от села Римгорское (0,55 га - пастбища), Россия, КЧР, Малокарачаевский район, СПК Римгорский, примерно в 5,5 км на юго-восток от села Римгорское (2,86 га-сенокос).

Заказчиком кадастровых работ является Таукенов Ильяс Юсупович.

09:02:0060301:404, расположенный по адресу: Россия, КЧР, Прикубанский район, КП Знаменское, поле №2 (5,2 га-пашня).

Заказчиком кадастровых работ является Катчиева Халимат Ореловна.

09:02:0030401:217, расположенный по адресу: Россия, КЧР, Прикубанский район, К-3 Кубань, поле №2 (10 га-пашня).

Заказчиком кадастровых работ является Катчиев Клычкери Джатдаевич.

09:08:0000000:1099, расположенный по адресу: Россия, КЧР, Малокарачаевский район, СПК Римгорский, поле №2 (1,3 га-пашня), (2,86 га-сенокос), (0,55 га-пастбище).

Заказчиком кадастровых работ является Чомаев Хызыр Юсуфович.

09:08:0000000:1236, расположенный по адресу: Россия, КЧР, Малокарачаевский район, СПК Римгорский, поле №2 (1,3 га-пашня), (2,86 га-сенокос), (0,55 га-пастбище).

Заказчиком кадастровых работ является Бостанов Рафаэль Сагитович.

09:07:0000000:5833, расположенный по адресу: Россия, КЧР, Усть-Джегутинский район, РГУП (совхоз) «Койданский», поле №8 (пашня).

Заказчиком кадастровых работ является Лафишева Роза Зулкарнаевна.

09:06:0021102:211, расположенный по адресу: Россия, КЧР, Зеленчукский район, СПК Зеленчук, рабочий участок (поле) №92, пашня уч.№1.

Заказчиком кадастровых работ является Чомаев Рашид Хусеевич.

Собрание заинтересованных лиц по поводу согласования местоположения границ данных земельных участков состоится по адресу: КЧР, г. Черкесск, пр. Ленина, № 2, 29.06.2017 года, в 10-00 часов.

С проектами межевых планов земельных участков можно ознакомиться по адресу: КЧР, г. Черкесск, пр. Ленина, № 2, 1-й этаж, каб. № 6.

Возражение по проектам межевых планов и требование о проведении согласования местоположения границ земельных участков на местности принимаются в течение месяца со дня опубликования объявления по адресу: КЧР, г. Черкесск, пр. Ленина, № 2, 1-й этаж, каб. № 6.

СПРАВКИ РЕКЛАМА ОБЪЯВЛЕНИЯ

ИЗВЕЩЕНИЕ О ПРОВЕДЕНИИ АУКЦИОНА
Администрация Малокарачаевского МР
объявляет о проведении открытого аукциона.

1. Продавец: Администрация Малокарачаевского муниципального района.

2. Организатор аукциона: комиссия по проведению торгов (конкурсов, аукционов) по продаже находящихся в государственной или муниципальной собственности земельных участков или права на заключение договоров аренды таких земельных участков, участков, государственная собственность на которые не разграничена и муниципального имущества на территории Малокарачаевского муниципального района.

3. Место, дата, время проведения аукциона: аукцион является открытым по составу участников и открытым по форме подачи заявок. Аукцион проводится по адресу: КЧР, Малокарачаевский район, с. Учкекен, ул. Ленина, д.120. Малый зал заседаний 14.07.2017 г. 15-00 часов.

4. Основание продажи: Распоряжение администрации Малокарачаевского муниципального района от 16.05.2017 г. № 58-р,

5. Предмет аукциона право на заключение договора аренды земельного участка:

Лот № 1: Земельный участок с кадастровым номером 09:08:0180101:1654, площадью 400 кв. м, расположенный по адресу: Российская Федерация, КЧР, Малокарачаевский район, с. Учкекен, ул. Ленина, 122д, из категории земель населенных пунктов, разрешенный вид использования - Магазины. Срок договора аренды 1,5 года. Обременения и ограничения в использовании земельного участка не установлены. **Начальная цена предмета аукциона - 81832 руб. 00 коп. Шаг аукциона — 3 % от начальной цены предмета аукциона составляет - 2455 руб. 00 коп. Размер задатка для участия в аукционе 100% от начальной цены аукциона составляет 81832 руб. 00 коп.**

6. Форма заявки на участие в аукционе, порядок приема, адрес приема, дата и время начала и окончания приема заявок на участие в аукционе. Заявитель в установленном порядке подает организатору аукциона по адресу: с. Учкекен, ул. Ленина, д.120. каб.42-43, заявку на участие в аукционе в установленной форме.

7. Дата начала приема заявок на участие в аукционе: 13.06.2017 г. **Дата окончания приема заявок:** 12.07.2017 г.

8. Время приема заявок: рабочие дни, понедельник - пятница, с 10.00 до 17.00 часов, обед с 13.00 до 14.00 час.

9. Определение участников аукциона состоится: 13.07.2017 г. в месте приема заявок без участия заявителей.

10. Победителем аукциона признается участник аукциона, предложивший наибольшую цену.

*Формы и перечень всех необходимых документов приведены в условиях аукциона, с которыми можно ознакомиться по адресу: с. Учкекен, ул. Ленина, д. 120, каб. 42-43 или на официальном сайте торгов www.torgi.gov.ru

---

Филиал АО “Ростехинвентаризация-Федеральное БТИ” по КЧР, в лице кадастрового инженера Чомаева Л. К. (№ аттестата кадастрового инженера 09-11-11, почтовый адрес: 369000, г. Черкесск, пр. Ленина, № 2, тел. 8 (8782) 26- 13-15, факс 8 (8782) 26- 13-15, e-mail: kchr@rosinv.ru), выполняются кадастровые работы в связи с образованием земельных участков путем выдела в счет доли (долей) вправе общей собственности на земельный участок с кадастровыми номерами: 09:03:0020115:169, расположенный (ые) по адресу: КЧР, Хабезский район, СКП «Зеюковское» ориентир 5,6 км северо-западнее а. Зеюко (1,5 га - пашня).

Заказчиком кадастровых работ является Бадракова Марида Меджидовна.

Расположенный (ые) по адресу: КЧР, Хабезский район, СХПА «Бесленеевский» поле № 24 (2,75 га - пашня).

Заказчиком кадастровых работ является Темижева Галимат Мухадиновна, сведения в ГКН отсутствуют.

Возражения по проектам межевых планов и требования о проведении согласования местоположения границ земельных участков на местности принимаются в течение месяца со дня опубликования объявления по адресу: КЧР, г. Черкесск, пр. Ленина, № 2, 1-й этаж, каб. № 6.

Кадастровый инженер Кубанов Расул Абулкеримович (с. Учкекен, ул. Боташева, 11, zemustroistvo@mail.ru, тел. 8-928-387-42-86), настоящим извещает о проведении кадастровых работ по подготовке проекта межевания земельных участков с к. н. 09:08:0000000:1453, расположенных по адресу: КЧР, Малокарачаевский район, СПК «Схауат», урочище Кой кош баши, (6,48 га сенокос), урочище Ущелье Хасаут (1,6 га пастбище).

Заказчиком кадастровых работ является Кубанов Азрет-Али Ибрагимович (с. Учкекен, ул. Базарная, д. 15, кв. 23).

С проектом межевания земельных участков можно ознакомиться по адресу: с. Учкекен, ул. Боташева, 11.

Возражения относительно размеров и местоположения границ земельных участков, выделяемых в счет земельных долей принимаются в течение 30 дней со дня опубликования объявления по адресу: с. Учкекен, ул. Боташева, 11.

Администрация Хабезского муниципального района информирует о возможности предоставления в аренду земельного участка, мерою 2209 кв. м, расположенного по адресу: КЧР, Хабезский район, а. Хабез, пер. Спортивный, 18, категория земель: земли населенных пунктов, для ведения личного подсобного хозяйства.

Граждане, заинтересованные в предоставлении земельного участка вправе подать заявление о намерении участвовать в аукционе по продаже права аренды такого земельного участка лично или посредством почтовой связи в администрацию Хабезского муниципального района по адресу: КЧР, Хабезский район, а. Хабез, ул. Советская, 27.

По этому же адресу, заинтересованные граждане могут ознакомиться со схемой расположения земельного участка.

КАРАЧАЕВО-ЧЕРКЕССКИЙ ФИНАНСОВО-ЮРИДИЧЕСКИЙ КОЛЛЕДЖ

ОБЪЯВЛЯЕТ НАБОР УЧАЩИХСЯ
на 2017—2018 учебный год
НА БАЗЕ 9 и 11 КЛАССОВ
ПО СПЕЦИАЛЬНОСТЯМ:

- ***Правоохранительная деятельность.***
- ***Право и организация социального обеспечения.***
- ***Право и судебное администрирование.***
- ***Экономика и бухгалтерский учёт (по отраслям).***
- ***Страховое дело (по отраслям).***
- ***Земельно-имущественные отношения.***

ЗАЧИСЛЕНИЕ БЕЗ ВСТУПИТЕЛЬНЫХ ЭКЗАМЕНОВ.

Форма обучения: очная и очно-заочная.
Обучение платное.
По окончании выдаётся диплом государственного образца.
Всем юношам предоставляется отсрочка от армии.

Адрес: г. Черкесск, ул. Крайняя, 86
(р-н медсанчасти), тел. 23-81-25, 23-80-83.
Адрес сайта: http://kchfut09.ru/

Лицензия № 234 от 22.09.2015 г. (Министерство образования и науки КЧР). Свидетельство гос. аккредитации № 224 от 06.10.2015 г. выд. Министерством образования и науки КЧР.

Реклама в нашей газете выгодна Вам!

Телефон отдела рекламы
26-36-34

ПРОДАЮ

◆**Продается ДОМ** в центре села Высоцкое Петровского района Ставропольского края. Дом (саманный, обложен кирпичом) состоит из 4-х комнат с мебелью, есть вода и природный газ. Летняя жилая кухня из 2-х комнат (газовый котел и печь), есть русская печь. Хозпостройки. Земельный участок 15 соток (вспахан, но не засажен). Фруктовые и ореховые деревья.

Обращаться по тел.: +7-988-916-26-49, 8-961-450-17-39.

◆**Продаю 2-х комнатную квартиру** в районе Пештеры, рядом школа и детсад, удобная транспортная развязка.

Цена договорная.

Обр. по тел. 8-928-385-99-41.

РАЗНОЕ

◆ Администрация Прикубанского муниципального района выделяет в аренду земельный участок из категории земель сельскохозяйственного назначения - сельскохозяйственного использования, с кадастровым номером 09:02:0060501:70, общей площадью 103738 кв. м, расположенный по адресу: Российская Федерация, Карачаево-Черкесская Республика, Прикубанский район, в 1000 м восточнее дома № 1 по ул. Береговой, п. Кавказский.

Заявления принимаются в течение 30 дней со дня опубликования объявления по адресу: п. Кавказский, ул. Ленина, 26, каб. № 23.

◆ В объявлении, опубликованном кадастровым инженером Чомаевым Леонидом Керамовичем в газете «День республики» № 7-8 (19508) от 21.01.2017 г., заказчиком работ которого является Баранова А.А., земельный участок по адресу: Россия, КЧР, Усть-Джегутинский район, сдт. Дружба, 139, допущена ошибка, вместо: «09:07:0060101:2273», считать верным: «09:07:0020301:95».

◆ Управление архитектуры, градостроительства и земельных отношений мэрии муниципального образования г. Черкесска, информирует население о предстоящем предоставлении на праве аренды земельного участка из категории земель населенных пунктов кадастровый номер: 09:04:0101026:294, площадью 2207 кв. м, расположенного по адресу: г. Черкесск, пр. Ленина, з/у № 519 «а», для ведения личного подсобного хозяйства.

◆ Управление архитектуры, градостроительства и земельных отношений мэрии муниципального образования города Черкесска, информирует население о предстоящем предоставлении на праве аренды земельного участка из категории земель населенных пунктов кадастровый номер 09:04:0101366:116, площадью 966 кв. м, расположенного по адресу: КЧР, г. Черкесск, пр. Ленина, з/у № 467 «д», коммунальное обслуживание.

Требуются на работу:
- водители на ЗИЛ, КАМАЗ,
- машинист экскаватора,
- машинист автокрана,
- машинист катка,
- машинист автогрейдера,
- машинист трактора МТЗ,
- асфальтобетонщик.
- охранник.

Обр. по тел. 22-85-50.

Птицеферма
РЕАЛИЗУЕТ
молодых
КУР-НЕСУШЕК.
Бесплатная доставка.
Тел. 8-928-883-06-33.

КУРЫ-НЕСУШКИ.
Доставка по району бесплатная.
Тел. 8-961-300-21-51.

КУРЫ
яичной породы.
Бесплатная доставка по району.
Тел. 8-961-300-21-16.

Кадастровым инженером Джашакуевой Динарой Биаслановной (квалификационный аттестат № 09-10-5, г. Черкесск, ул. У. Алиева, 6; 8(8782) 20-34-22; e-mail: dinara.agaeva.90@mail.ru), выполняются работы по подготовке проектов межевания земельных участков с кадастровыми номерами: 09:06:0000000:4394;4393; расположенный по адресу: РФ,Карачаево-Черкесская Респ., р-н Зеленчукский, СПК Зеленчук, поле №82 (сенокос). Заказчиком кадастровых работ является Хубиев Джоджур Дадыдович (с. Нижняя Ермоловка, ул. Набережная,8 тел. 8 928-394-01-56). С проектами межевания земельных участков можно ознакомиться по адресу: г. Черкесск, ул. У. Алиева, 6. Возражения, дополнения, предложения по доработке проектов межевания земельных участков принимаются в течение 30 дней со дня опубликования объявления по адресу: г. Черкесск, ул. У. Алиева, 6, ООО «Земля и право».

Теперь ваши объявления, а также рекламу вы можете разместить и на сайте газеты «День республики»
www.denresp.ru
тел. 26-36-34;
dr-09@mail.ru

УЧРЕДИТЕЛИ -
Народное Собрание КЧР, Правительство КЧР.

Авторы опубликованных материалов несут ответственность за точность приведенных фактов, цитат, экономико-статистических данных, собственных имен, географических названий и прочих сведений, а также за то, что в материалах содержатся данные, не подлежащие открытой публикации.

Точка зрения редакции не обязательно совпадает с мнением авторов. Редакция вправе не вступать в переписку. Рукописи и другие оригиналы не возвращаются и не рецензируются.

За достоверность информации в рекламе и объявлениях редакция «ДР» ответственности не несет.

Материалы со словом РЕКЛАМА, знаками (Р) и *, а также под рубриками: «Бизнес-пресс», «Пульс цен», «Цена успеха», «Объект внимания» публикуются на правах рекламы.

Главный редактор Е. В. КРАТОВ.

Газета зарегистрирована Южным окружным межрегиональным территориальным управлением Министерства РФ по делам печати, телерадиовещания и средств массовых коммуникаций.

Свидетельство ПИ № 10-4272 от 17 декабря 2001 года.

ДР День Республики

За доставку газеты подписчикам отвечает Управление федеральной почтовой связи КЧР. Тел. 8 (8782) 20-04-13.
Газета подписана в печать: по графику - 17-00, факт - 17-00.

АДРЕС РЕДАКЦИИ И ИЗДАТЕЛЯ:
369000, г. Черкесск, пл. Кирова, 23, Дом печати, 2-й этаж. E-mail: DR-09@mail.ru
ТЕЛЕФОНЫ: 8 (8782) 26-36-01, 26-36-34 (реклама).
Перепечатка публикаций и их фрагментов возможна с разрешения редакции, ссылка на «День республики» обязательна.

Газета отпечатана в ООО «Издательство «Южный регион», 357600, Ставропольский край, г. Ессентуки, ул. Никольская, 5-а. ИНН 2626030157. Способ печати офсет - 2 п. л.
Индекс 54042. Заказ № Тираж 4264

Над выпуском номера работали: дежурный редактор Т. А. Иванова, оператор верстки А. И. Ткачук, операторы набора М. Ф. Латышева, М. К. Эркенова, корректоры Ю. А. Мельникова, Е. Г. Лемешева, подчитчик С. Ю. Безменова.